



## MEMORIA DE ACTIVIDADES 2023

# BONA GENT, AMIGOS DE LAS PERSONAS CON DISCAPACIDAD INTELLECTUAL



## CAPÍTULO I: PRESENTACIÓN DE LA ENTIDAD

1. BONA GENT, FINES Y VALORES.
2. OBJETIVOS GENERALES DE BONA GENT.
3. ESTRUCTURA ORGANIZATIVA Y FUNCIONAMIENTO.
4. LA ASOCIACIÓN Y SUS BENEFICIARIOS.
5. RECURSOS HUMANOS.
6. REDES.
7. DATOS DE IDENTIFICACIÓN.

## 1. BONA GENT, FINES Y VALORES.

BONA GENT, amigos de las personas con discapacidad intelectual, es una Entidad sin ánimo de lucro, creada en 1980 y declarada de Utilidad Pública por el Consejo de Ministros, que tiene por misión mejorar la calidad de vida de las personas con diversidad funcional intelectual y la de sus familias.

Atiende a personas con diversidad funcional intelectual, jóvenes y adultas, en áreas fundamentales en la vida de una persona como: Ocio y tiempo libre, Vida Social, Trabajo, Educación Permanente y Vivienda. También ofrece servicios destinados al apoyo y atención de las familias como: Escuela de Padres, Estancias de Respiro, Respiro de Emergencias, Servicio de Orientación, etc.

Es nuestro objetivo proporcionar a través de los servicios que ofrecemos, los apoyos necesarios para que la persona con diversidad funcional se desarrolle al máximo.

Igualmente es propósito de Bona Gent, sensibilizar e informar a la sociedad en general, sobre la realidad de las personas con diversidad funcional y sus familias.

Por último, nuestro fin es fomentar y promocionar el voluntariado social y garantizar su formación.

## 2. OBJETIVOS GENERALES DE BONA GENT.

- Promover la autodeterminación y la integración de las personas con discapacidad intelectual en el entorno que viven.
- Promover alternativas para la formación, la socialización y la alfabetización funcional, como fomento de la independencia y autonomía personal.
- Acompañar y orientar a las personas con diversidad funcional en el proceso de formación e inserción laboral.
- Apoyar y fomentar la vida independiente y ofrecerles todo lo necesario para conseguir una vida de calidad.
- Fomentar y promocionar el voluntariado social y garantizar su formación.
- Ofrecer apoyo, respiro, información y orientación a las familias.
- Dar a conocer el mundo de la discapacidad a la sociedad en general, a través de acciones de sensibilización y formación.
- Favorecer el disfrute del ocio y tiempo libre de la persona con diversidad funcional intelectual.

### 3. ESTRUCTURA ORGANIZATIVA Y FUNCIONAMIENTO.

La Junta Directiva es el órgano de representación que gestiona y representa los intereses de la Asociación, y se hace cargo de la dirección y administración de la misma. Los miembros de la Junta son **4 mujeres y 2 hombres**, 5 familiares de personas socias, y 1 socio, mayores de edad, que desempeñan voluntariamente sus cargos, elegidos por Asamblea General por un periodo de 4 años.

Durante éste año, se han convocado una Asamblea General Ordinaria y una extraordinaria. Se han realizado siete reuniones de la junta directiva.

ORGANIGRAMA DE LA ENTIDAD:

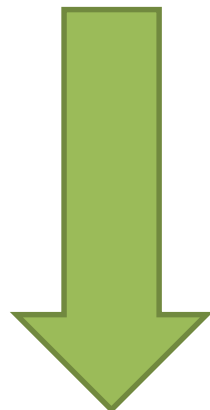

Ed: 03

## ORGANIGRAMA BONA GENT, a.p.d.i.

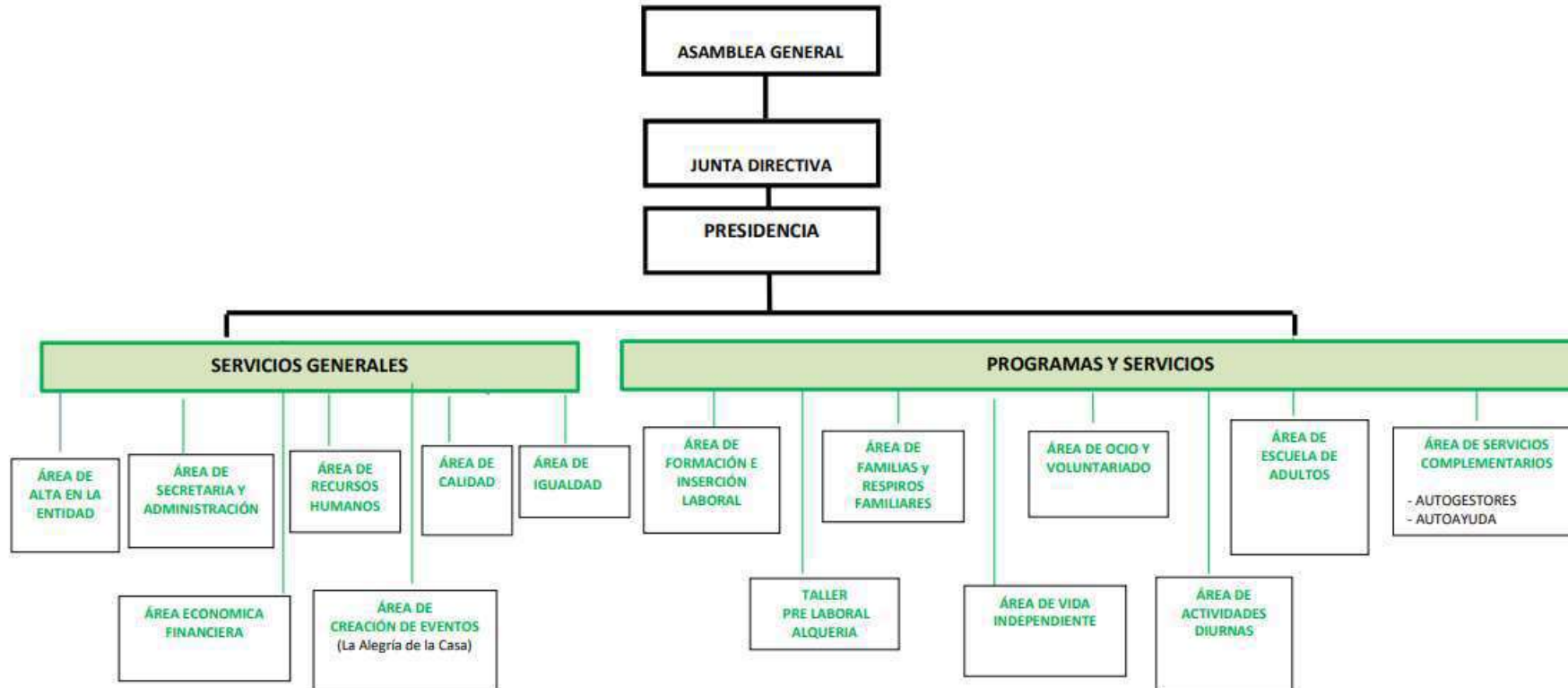

#### 4. LA ASOCIACIÓN; PERSONAS BENEFICIARIAS:

En Bona Gent trabajamos desde 1980 por la participación social de las personas con diversidad funcional intelectual. Esta trayectoria nos hace ser una entidad con experiencia en el sector y, junto con la eficacia de los programas y actividades desarrolladas en este tiempo, hemos llegado a ser una de las entidades mejor consideradas en el Tercer Sector de Acción Social en relación a la diversidad funcional.

Son personas beneficiarias de Bona Gent, y de las acciones que se llevan a cabo, toda persona con diversidad funcional intelectual y su/s familiar/es, que así lo soliciten, con independencia de que se asocien, procedentes de Valencia, Castellón, y poblaciones de alrededor.

**EN DEFINITIVA, ESTE AÑO HEMOS CONTADO CON UNA MEDIA DE 208 PERSONAS SOCIAS, 115 HOMBRES Y 85 MUJERES.  
145 DE ELLOS MAYORES DE 30 AÑOS, 63 MENORES DE 30 AÑOS.**

El perfil de persona socia está igualado en relación mujeres- hombres y la edad oscila entre los 18- 65 años.

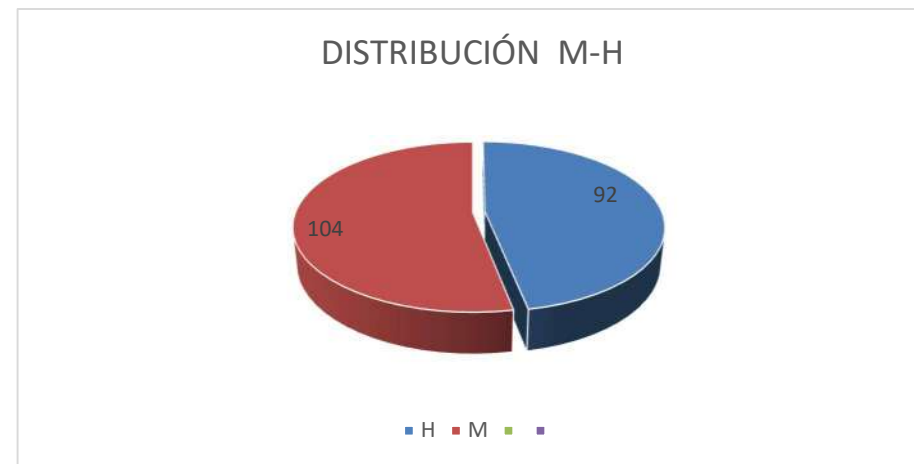
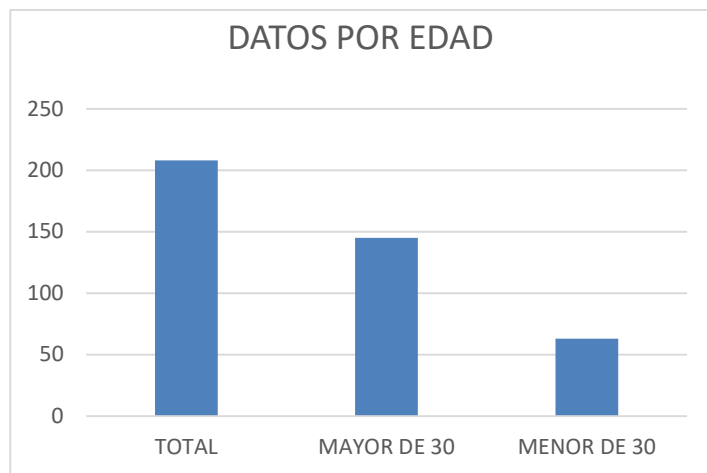



Tanto en mujeres como en hombres predominan los mayores de 30 años.

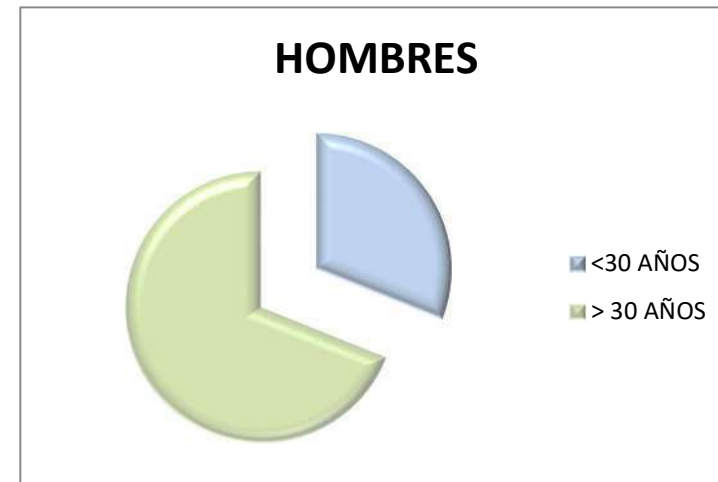

**Durante 2023, el número de altas de nuevas personas socias 32 personas (16 mujeres / 16 hombres) bajas: 34 personas (12 mujeres / 22 hombres)**

Si comparamos con las altas producidas en los últimos años, que venían incrementándose desde 2017 a 2019, y el descenso importante que hubo en altas en al año 2020, a razón del estado de alerta sanitaria, en el 2023 se empieza a incrementar el número de altas, con 32 con altas.

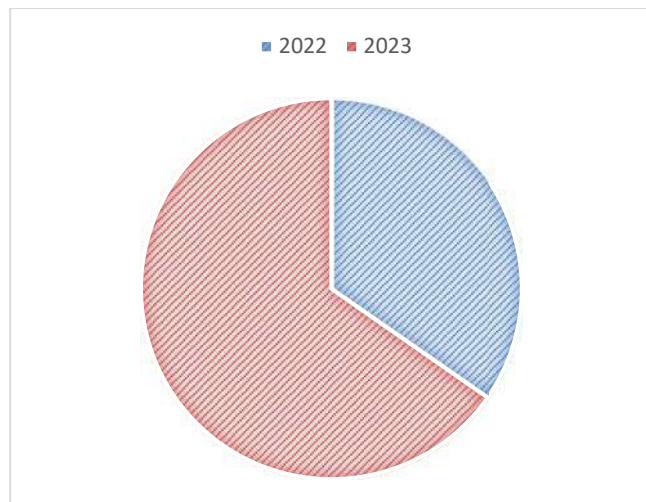

## 5.RECURSOS HUMANOS:

El Personal de administración y mantenimiento se compone de los siguientes

profesionales:

	Nº	DEDICACIÓN AL PUESTO	TIPO CONTRATACIÓN
<b>CONTABILIDAD</b>	1	Jornada completa	Indefinido
<b>SUBVENCIONES, ADMINISTRACIÓN, GRUPOS APOYO SOCIAL</b>	1	Jornada completa	Indefinido
<b>LIMPIEZA</b>	1	Jornada Parcial	Indefinido
<b>ORDENANZA</b>	1	Jornada Parcial	Indefinido

El Personal para los Programas/Centros ha sido el siguiente:

	Nº	DEDICACIÓN AL PUESTO	TIPO CONTRATACIÓN
<b>PROGRAMA DE APOYO DIURNO</b>	1	Jornada parcial	Indefinido
<b>Servicio de atención a familias</b>	2	Jornada Parcial	Indefinido
<b>SERVICIO DE OCIO Y TIEMPO LIBRE, VOLUNTARIADO Y FAMILIAS</b>	1	Jornada completa	Indefinido
<b>ESCUELA PARA ADULTOS</b>	1	Jornada completa	Indefinido
<b>VIVIENDAS TUTELADAS</b>	8	Jornada completa /Jornada Parcial	Indefinido/Temporal
<b>ORIENTACIÓN, FORMACIÓN INSERCIÓN Y LABORAL</b>	6	Jornada completa /Jornada Parcial	Indefinido /temporal

Es un equipo profesional, dinámico y comprometido, algunos con años de experiencia previa como personas voluntarias de la entidad.

\*Hay que tener en cuenta que una misma persona puede desempeñar más de un puesto.

## 6. REDES:

- Miembro de la Plataforma del Voluntariado de la Comunidad Valenciana.
- Miembro de Plena Inclusión Comunidad Valenciana (Federación de Asociaciones de Personas con Diversidad Intelectual). Participación activa en la Red de Familias, Empleo, Ciudadanía y Voluntariado.
- Miembro de la Taula de la Solidaritat, y Junta Municipal del Marítimo.
- Miembros de la Red de Salud mental (Junta del Marítimo). Nuestra asociación pertenece a la Red de Salud Mental del marítimo, a través de la cual realizamos muchas intervenciones de persona derivadas, sobre todo en torno al acceso al empleo.
- Miembro del Consell de la Joventut de València y Mislata.
- Programa Incorpora de La Fundación “la Caixa” para Inserción laboral. Área de orientación e inserción laboral. Trabajo en red con las 22 entidades de la Comunidad Valenciana y a nivel Nacional incluidas en el programa. Este programa se desarrolla desde 2006.
- Bona Gent APDI es entidad vinculada al CEED (Centro de Educación de Personas Adultas a Distancia), desde el año 1995. Actualmente somos 4 Entidades Vinculadas al CEED. También con estas entidades se trabaja en red.
- Con la Consellería de Educación, Cultura y Deporte, servicio de Planificació i Gestió de la Formació Permanent del Professorat, en la preparación de un seminario para la determinación de un currículum competencial, esencial y adecuado al alumnado de las EEVV matriculado en el CEED.
- Instituciones Públicas que han proporcionado ayudas o subvenciones para las actividades:
  - Consellería de Igualdad y Políticas Inclusivas.
  - Consellería de Educación, Investigación, Cultura y Deporte.
  - Consellería de Sanidad Universal y Salud Pública.
  - Consellería de Agricultura.
  - Diputación de Valencia.
  - Ayuntamiento de Valencia.
  - Consorci del Consell de L’horta de València.



actividades:

- Instituciones Privadas que han proporcionado ayudas o subvenciones para las
  - Fundación “la Caixa”.
  - Fundación Jose y Ana.
  - Fundación Once y la cofinanciación de Plena Inclusión CV, mediante el convenio de PLENA INCLUSION con F. ONCE
  
- Entidades que han realizado Donaciones:
  - Punt Sistemas

## 7. DATOS DE IDENTIFICACIÓN:

- Entidad legalizada por el Ministerio del Interior por resolución de fecha 14 de febrero de 1980.
- Declarada de utilidad pública, Acuerdo de Consejo de Ministros de 26 de septiembre de 1980.
- Socio fundador y patrono de la fundación tutelar de C.V. Fundisval.
- Entidad inscrita en el registro nacional de asociaciones, grupo I, sección primera, con el número 34.865.
- Entidad registrada como Entidad de Voluntariado en la sección Cuarta del Registro Autonómico de Asociaciones de la Generalitat Valenciana, con el número CV-04-036576-V.
- Entidad registrada en el Registro Provincial de asociaciones con el número 1.637.
- Centro autorizado como “Centro Social” por la Consellería de Bienestar Social en fecha 29-1-1998 y Exp. 3TV DAD - 11/97.
- Entidad inscrita en Consellería de Bienestar Social, en el registro de entidades, centros y servicios de servicios sociales de la Comunidad Valenciana, con el Número de registro 224.
- Entidad inscrita en el registro y con autorización de funcionamiento de los servicios y centros de acción social de la Consellería de Bienestar Social. Servicios autorizados: Orientación e inserción laboral, Respiros de emergencia, Ocio y tiempo libre, Centro de formación permanente de adultos, y Taller diurno.
- Inscrita en el Censo de Asociaciones Juveniles y Entidades prestadoras de Servicios a la Juventud de la Comunidad Valenciana, de acuerdo con el art. 3, apartado A, orden 10-11-83 de la Consellería de Cultura, Educación y Ciencia. EP1 nº24.
- Inscrita en el Censo de asociaciones Juveniles y Entidades prestadoras de Servicios a la Juventud de ámbito nacional, de acuerdo con la orden ministerial del 5/12/86 del Instituto de la Juventud, con las siglas EPS-14.

- Miembro de la Plataforma del voluntariado de la Comunidad Valenciana, como entidad de pleno derecho, desde 1 de noviembre de 1996.
- Agencia de colocación número 1000000198 autorizada por el Servicio Público Español desde Octubre de 2015.
- Entidad colaboradora del servicio de Gestión de penas y medidas alternativas de Valencia, en la realización de trabajos en beneficio de la comunidad.
- Inscrita en el registro municipal de entidades ciudadanas con el número 129.
- Miembros de Plena Inclusión Comunidad Valenciana (Federación de Asociaciones de Personas con Diversidad Intelectual)
- Inscrita en el Registro Municipal de Asociaciones vecinales. Marítimo 129-CV.
- Pertenece al Consell de la Joventut de Valencia y Mislata.
- Ámbito de acción de la Entidad, todo el territorio Nacional.
- Presentación III Plan de Igualdad de acuerdo al Decreto 133/2007, de 27 de julio, del Consell el sello “Fent Empresa. Iguals en Oportunitats” de conformidad con lo establecido en la Orden 18/2010, de 18 de agosto, de la Vicepresidencia y Conselleria de Igualdad y Políticas Inclusivas.
- Certificación del Sistema de Gestión de la calidad según UNE-EN-ISO 9001:2015, Certificado y Sello de calidad.
- La Alquería cuenta con la Certificación ecológica del Comité de Agricultura Ecológica de la Comunidad Valenciana (CAECV). Código de operador: CV 4706 PV.
- Inscrita en la Sección 1ª del Catálogo Autonómico de Entidades en Salud de la Comunitat Valenciana con el número 322/22.

## CAPÍTULO II. ÁREAS DE TRABAJO

- 1.SERVICIOS DE BONA GENT.
- 2.ACTIVIDADES REALIZADAS.
- 3.FORMACIÓN Y VOLUNTARIADO.
4. MAPA DE PROCESOS Y ORGANIGRAMA



## 1. SERVICIOS DE BONA GENT.

La Asociación se estructura en áreas que trabajan de manera coordinada para dar una atención óptima a las socias y socios. De igual modo, Bona Gent promueve acciones comunitarias que benefician directamente a la sociedad, como la promoción del voluntariado, la sensibilización y la formación.

Las Áreas son las siguientes:

### OCIO Y TIEMPO LIBRE

Su finalidad principal es el disfrute de las personas con diversidad funcional a través de la participación en actividades de ocio libremente elegidas, promoviendo el uso de la comunidad como ciudadanas y ciudadanos de pleno derecho.

### FORMACIÓN E INSERCIÓN LABORAL

En esta área se promueve la empleabilidad de las personas con diversidad funcional, y se facilita la inserción en el mercado de trabajo. Se realizan acciones de orientación, prospección empresarial e intermediación laboral. Se realiza prospección empresarial con la finalidad de conseguir ofertas laborales susceptibles de ser ocupadas por las personas del programa, en esta línea se realiza prospección, intermediación y seguimiento. Del mismo modo se realizan derivaciones a recursos preparatorios para mejorar la empleabilidad de las personas que lo precisan. Las derivaciones se realizan a recursos internos y a externos. En lo referente a recursos internos contamos con un taller prelaboral donde se imparte formación en agricultura ecológica y un taller manipulativo para la adquisición de destreza manual.

## VIDA INDEPENDIENTE

A través de nuestras dos Viviendas Tuteladas supervisadas, ordinarias y normalizadas en el entorno, concertadas por la Consellería de Igualdad y Políticas Inclusivas, se trabaja el objetivo de favorecer las habilidades y prestar los apoyos necesarios para que las personas consigan la independencia y la máxima autonomía posible tanto social como personal, y tanto en su día a día como con vistas al futuro. En cada una de las viviendas conviven 6 personas con diversidad funcional intelectual con capacidad y autonomía suficiente para la vida diaria, precisando supervisión en situaciones concretas. Las habilidades trabajadas en dichas viviendas son: vida en el hogar, cuidado personal, salud y seguridad, habilidades sociales, habilidades académicas funcionales, comunicación, autodeterminación, trabajo, etc.

## APOYO Y RESPIRO FAMILIAR

Orientación y acompañamiento a familiares de personas con diversidad funcional, con el fin de sostener, aliviar e incluso prevenir situaciones que se dan en el seno familiar.

## VOLUNTARIADO Y SOCIEDAD

Bona Gent es una entidad abierta a la sociedad en la cual se puede participar como voluntaria/o, realizar prácticas profesionales y formarse en el ámbito de la diversidad funcional.

## FORMACIÓN PERMANENTE

Ofrecemos oportunidades de acciones formativas para personas con diversidad funcional intelectual, tanto formación reglada como aprendizajes funcionales.

## SERVICIOS COMPLEMENTARIOS

Se ofrecen servicios cuya categorización es difícil dentro de las áreas existentes, pero de gran valor social e interés para nuestros socios. En 2023 se han ofrecido grupos de apoyo social.

### 1. ACTIVIDADES REALIZADAS.

ÁREA DE FAMILIAS	
<b>ACTIV. Y SERVICIOS</b>	<ul style="list-style-type: none"> <li>• Atención, Información, orientación y derivación a PCDI y familias (socias y no socias), así como a cualquier persona externa, demandante de información de recursos sociales (siempre y cuando se tenga conocimiento y se le pueda ayudar)</li> <li>• Programa de Respiro Familiar: estancias programadas, apoyos puntuales.</li> </ul>
<b>Nº PERSONAS ATENDIDAS</b>	350

VIDA INDEPENDIENTE	
<b>ACTIV. Y SERVICIOS</b>	<p>Viviendas Tuteladas modalidad supervisada I y II. (Ambas Centros Concertados de la Consellería de Igualdad y Políticas Inclusivas)</p> <ul style="list-style-type: none"> <li>• Vivienda Tutelada Hombres</li> <li>• Vivienda Tutelada Mujeres</li> </ul> <p>Centros Concertados de la Consellería de Igualdad y Políticas Inclusivas, con número de registro 3046, 3047 respectivamente.</p>
<b>Nº PERSONAS BENEFIC.</b>	12

<b>ESCUELA DE FORMACIÓN PERMANENTE PARA ADULTOS</b>	
<b>ACTIV. Y SERVICIOS</b>	<p>Aula de informática y pizarra digital. Taller de competencia digital.            Graduado en Educación Secundaria Obligatoria (ciclo I, GES I y GES II)            Taller de Autonomía I: Taller de lectura, lecto-escritura            Taller de Autonomía II: Manejo del Euro            Taller de Habilidades Sociales.            Talleres de artes escénicas: Pintura.            Seguimiento y formación del voluntariado.            Preparación Oposiciones Subalterno y auxiliar de la administración turno diversidad intelectual  <b>OTRAS ACTIVIDADES COMPLEMENTARIAS:</b></p> <ul style="list-style-type: none"> <li>• Exámenes de GES I y GES II para título de ESO en el CEED. Finales de enero 2023</li> <li>• Exámenes de GES I y GES II para título de ESO en el CEED. Junio 2023.</li> <li>• Actividad de compra para practicar el uso de la moneda.</li> <li>• Fiesta y cena de fin de curso. Gincana Navideña</li> <li>• Salida del grupo de Lectura a la librería Abacus.</li> <li>• Taller de Técnicas de estudio para grupos de oposiciones y graduado</li> <li>• Examen de oposición de subalterno : 02/12/2023 y auxiliar administración 25/11/2023</li> </ul>
<b>Nº Plazas:</b>	76 plazas ocupadas

ÁREA DE OCIO Y TIEMPO LIBRE	
<b>ACTIV. Y SERVICIOS</b>	<ul style="list-style-type: none"> <li>• Tres Clubs de Ocio: “Avanzar+ Piloto”, “Amics”, “Piloto” y “Jove”.</li> <li>• Escuelas Urbanas en periodos vacacionales, (Reyes y Agosto).</li> <li>• Excursiones y celebraciones.</li> <li>• Viajes (Semana Santa, Diciembre y Navidad)</li> <li>• Vacaciones estivales (agosto)</li> <li>• Captación, formación y seguimiento del voluntariado.</li> </ul>
<b>PLAZAS OCUPADAS</b>	302 plazas

SOCIEDAD	
<b>ACTIV. Y SERVICIOS</b>	<ul style="list-style-type: none"> <li>• Personas en Prácticas profesionales en nuestros servicios de: Escuela de adultos, Programa de apoyo diurno, y el taller de artes y oficios.</li> <li>• Charlas y actividades de sensibilización</li> <li>• 4 ejemplares de la revista de Bona Gent durante el 2023.</li> </ul>

<b>ORIENTACIÓN FORMACIÓN E INSERCIÓN LABORAL</b>	
<b>ACTIV. Y SERVICIOS</b>	<ul style="list-style-type: none"> <li>• <b>AGENCIA DE COLOCACIÓN</b> : autorizada nº 1000000198 por LABORA- SEPE desde Octubre de 2015.</li> <li>• Programa de Inserción Laboral: <b>INCORPORA</b>. Subvencionado por Fundación “la Caixa”.</li> <li>• <b>Orientación laboral</b>, entrevistas y tutorías donde se trabaja el itinerario sociolaboral de la persona y se enseñan competencias relacionadas con la búsqueda activa de empleo.</li> <li>• <b>Prospección empresarial</b> para conseguir ofertas de empleo. Llamadas y visitas a empresas para explicar el programa y que cuenten con la entidad como otra fuente de reclutamiento de personal.</li> <li>• <b>Intermediación laboral</b> para derivación de candidatas/os a ofertas de trabajo. Se deriva a las personas con las que trabajamos a las empresas que nos generan una oferta de trabajo y se realiza seguimiento y apoyo a la inserción. En el 2023 se han conseguido 78 inserciones laborales.</li> <li>• Análisis del puesto de trabajo asesoramiento en adaptaciones y en ayudas y bonificaciones.</li> <li>• <b>Derivación</b> a recursos internos y externos para mejorar la empleabilidad del colectivo.</li> <li>• <b>Jornadas de formación</b> en universidades para romper estigmas y formar a futuros profesionales.</li> <li>• <b>Jornadas en empresas</b> para realizar acciones de sensibilización y solventar las dudas en relación al colectivo.</li> <li>• Formación para la capacitación profesional. Derivación interna y externa.</li> <li>• Formación habilidades básicas y transversales para el empleo.</li> <li>• Taller de artes y oficios. Formación prelaboral para la adquisición de competencias laborales.</li> <li>• Escuela de formación en agricultura ecológica. La Alquería. Formación prelaboral para la adquisición de competencias laborales.</li> <li>• Formación recibida: Formación de formadores en salud mental . F. La Caixa INCORPORA</li> <li>• Somos entidad referente en la Comunidad Valenciana en la red INCORPORA en salud mental</li> </ul>
<b>Nº de ATENCIONES REALIZADAS</b>	292

## PROGRAMA DE APOYO DIURNO

### ACTIV. Y SERVICIOS

#### Taller Diurno

- Entrenamiento de autonomía y autodeterminación en actividades de la vida cotidiana.
- Salidas para potenciar el desarrollo humano y hacer uso de espacios comunitarios.
- Actividad física: fútbol, baloncesto y tenis.
- Taller de habilidades circenses, Asociación Trampolín.
- Talleres de motricidad fina.
- Talleres de Arte terapia.
- Charlas de temas de la actualidad.
- Visitas culturales.
- Juegos de mesa y dinámicas de grupo.
- Elaboración productos de artesanía. ( Artes y Oficios)
- Orientación sobre recursos ocupacionales.
- Charlas sobre inteligencia emocional, habilidades sociales, primeros auxilios y autonomía personal.
- Deporte (fútbol, baloncesto y tenis)
- Yoga
- Jornadas de deporte inclusivo con centro educativos
- Dinámicas de Relajación
- Cine Forum
- Taller de ciencia
- Taller de cocina
- Taller de estimulación cognitiva
- Taller de cultura
- Taller de geografía
- Taller de pintura
- Taller de manualidades
- Taller de expresión

	<p><u>Taller de “Artes y Oficios”</u></p> <ul style="list-style-type: none"> <li>-Elaboración productos de artesanía.</li> <li>-Expresión artística, aprendizaje de nuevas técnicas y conocimiento y uso de nuevos materiales.</li> <li>-Concienciación y uso de materiales reciclados.</li> <li>-Orientación sobre habilidades ocupacionales y prelaborales.</li> <li>-Fomento de la autonomía e inserción sociolaboral.</li> <li>-Teoría y práctica laboral.</li> <li>-Trabajo de las habilidades sociales y del trabajo en equipo.</li> <li>-Venta de productos en mercadillos, eventos y/o particulares.</li> <li>-Visitas para conocer el proceso productivo desde su origen.</li> <li>-Fomento de la integración social.</li> </ul>
<b>Nº PERSONAS BENEFIC.</b>	33 Plazas ocupadas

<b>GRUPOS DE APOYO SOCIAL</b>	
<b>ACTIV. Y SERVICIOS</b>	<ul style="list-style-type: none"> <li>• Ayuda Mutua Y Autoayuda.</li> <li>• Grupo de Madres y padres.</li> <li>• Autogestores.</li> </ul>
<b>Nº PERSONAS BENEFIC.</b>	20 Plazas ocupadas



### 3. FORMACIÓN Y VOLUNTARIADO.

Bona Gent, estatutariamente, promueve y fomenta la acción voluntaria. Todos los servicios se dan gracias a un nutrido y formado equipo de voluntarias y voluntarios que trabajan conjuntamente en un proyecto común, coordinados por los diferentes profesionales.

El perfil del voluntariado de este año ha seguido la pauta de años anteriores. Predominan personas jóvenes, en carreras universitarias afines al sector de la diversidad funcional, y con sensibilización por este colectivo. Igualmente sigue en aumento la incorporación de personas jubiladas y desempleadas, que ofrecen sus aficiones, capacidades y experiencia.

La Entidad participa en el Programa de la Juventud de Voluntariado Europeo, a través de la Asociación ÁGORA CULTURAL, gracias a un programa del INJUVE, como entidad receptora, donde dos ciudadanos europeos pueden realizar su acción voluntaria.

## EN TOTAL, ESTE AÑO 2023 HAN COLABORADO CON NOSOTRAS UNA MEDIA DE 200 PERSONAS VOLUNTARIAS.

Durante 2023, el número de **altas** de nuevas personas voluntarias ha sido de 40 personas, 10 hombres y 30 mujeres. 15 mayores de 30 años, 25 menores de 30 años. (Entre los hombres, 7 son mayores de 30 años y 3 menores, y entre las mujeres 8 son mayores de 30 años, y 22 son menores de 30 años.)

En 2023 El número de bajas de personas voluntarias en la entidad ha sido de 18 personas, 10 hombres y 8 mujeres, 11 personas mayores de 30 años, 7 personas menores de 30 años

#### 4. MAPA DE PROCESOS Y ORGANIGRAMA.

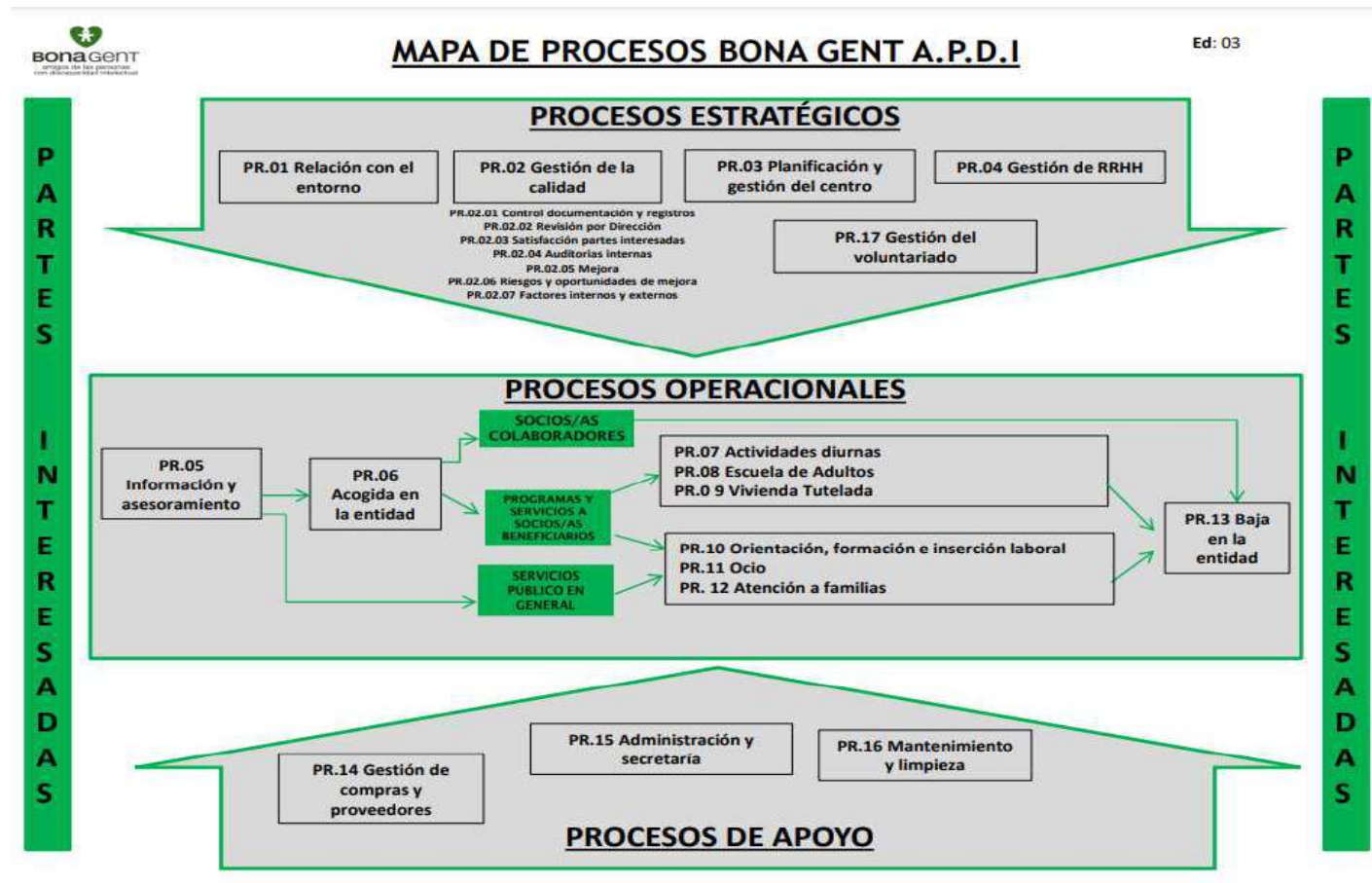

Ed: 03

## ORGANIGRAMA BONA GENT, a.p.d.i.

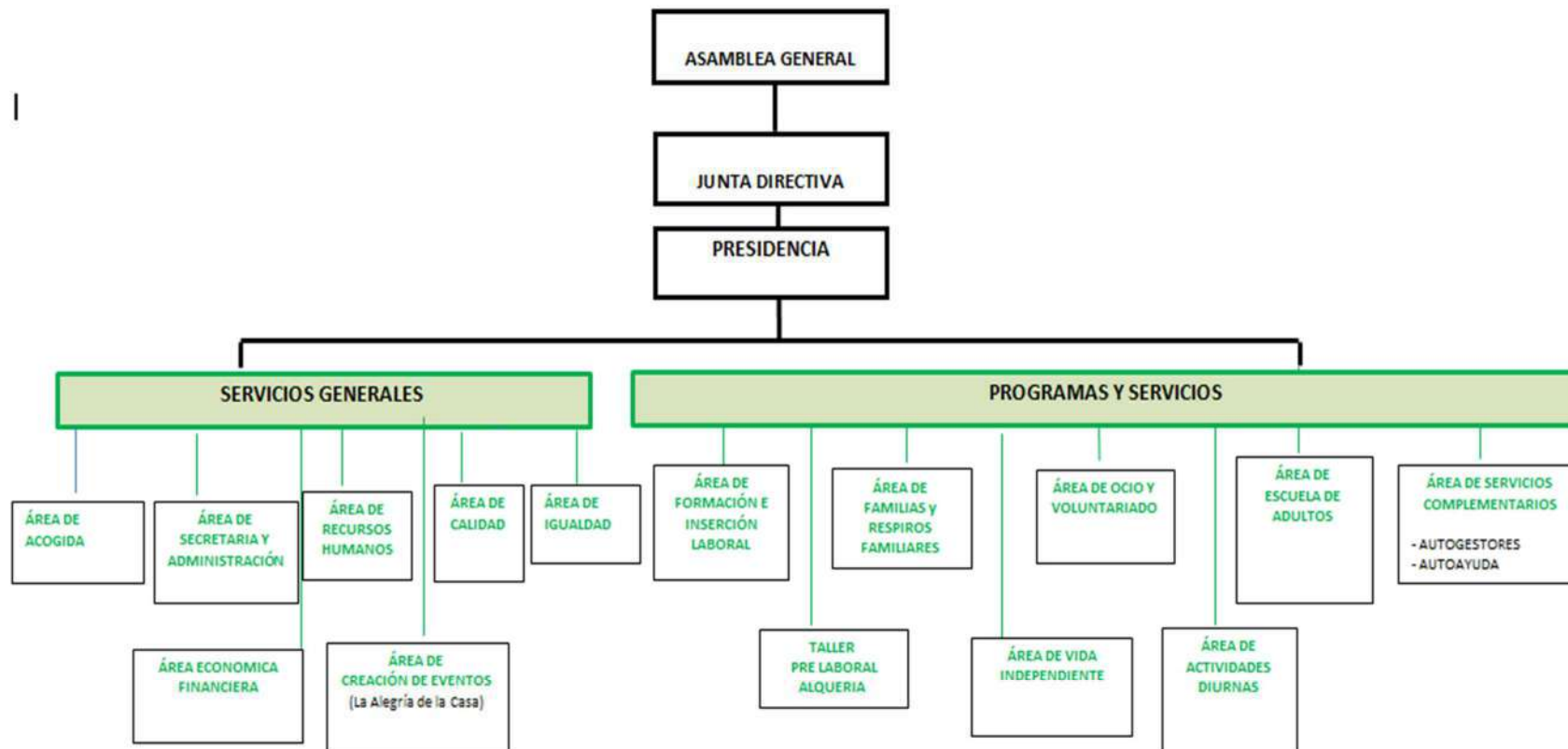

## CAPÍTULO III: OTROS DATOS

1.INSTALACIONES.

2.OTRAS ACTIVIDADES Y EVENTOS, Y PARTICIPACIÓN CIUDADANA Y CULTURAL.

3.REVISTA.

4.CALIDAD E IGUALDAD.

5.AGRADECIMIENTO.

## 1. INSTALACIONES.

El domicilio social de la Entidad está ubicado en Valencia, C/ Isaac Peral, 25 bajo, local propiedad de la entidad desde primeros del año 1997, mediante hipoteca. Cuenta con 251 m2. y se halla autorizado y acreditado por la Consellería de Bienestar Social de Valencia. Sin barreras arquitectónicas, completamente equipado para el desarrollo de las actividades de la Asociación.

Para poder llevar a cabo la escuela de formación en agricultura ecológica y otras actividades, contamos con una alquería en alquiler, con una superficie total de 5.211 metros cuadrados, en la huerta valenciana del Racó de L´Anell, número 19, de Valencia, que cuenta con un amplio terreno cultivable, dos invernaderos, y una casa habilitada para el desarrollo del servicio. La Alquería cuenta también con un campo de naranjos que trabajamos desde hace años, que fue donado a Bona Gent APDI por Rusticas de L´horta Nord S.L. cumpliendo la voluntad de Don Vicente Lladró y su familia en diciembre de 2020.

Bona Gent cuenta con dos viviendas en régimen de alquiler, Viviendas Tuteladas modalidad de limitado I y II, ambas Centros Concertados de la Consellería de Igualdad y Políticas Inclusivas.

Por último, se dispone de una vivienda en régimen de cesión en la cual se realizan programas innovadores en torno a autonomía y empoderamiento personal.



## 2. OTRAS ACTIVIDADES, EVENTOS Y PARTICIPACIÓN CIUDADANA Y CULTURAL

### **Bona Gent APDI ha participado en diferentes actividades, eventos y jornadas colaborativas:**

- Asambleas de Consejos de Juventud de Mislata y Valencia, y de Plataforma del Voluntariado.
- Cena con la Falla Lope de Vega
- Participación en els "Jocs Solidaris".
- Talleres: Cuidado facial y capilar, helados caseros, Brochetas de fruta, Repostería
- Taller de convivencia "Pirañas en el río", Taller "Tomar conciencia de las interpretaciones personales", Pintura, Postales Navideñas
- Viajes de ocio: Viaje de aniversario de la vivienda a Gandía

### **-Celebraciones y salidas de las viviendas y clubs de ocio**

- Pick-nick en el río Turia, Cumpleaños, despedida
- Mercado solidario
- Comidas en restaurantes
- Circuito de Cheste,
- Oceanografic
- Concierto "Día internacional de la cultura Gitana", Desfile Moros y Cristianos
- Excursiones a Oliva, Mercado Medieval de Manises, Cena de Halloween, Ver un partido de fútbol, Piscina del Oeste y de Bétera, Tarde de compras, Paseo por la playa, Cena en el parque, Excursión y comida en el parque Gulliver, Comida con la Falla Maximiliano Thous, cena de fin de año.
- Viajes de aniversario de las viviendas tuteladas
- Viaje de Ocio En navidad Chera.
- Viaje a Gandía
- Viaje de Ocio en verano a Mojácar

-Algunas de las actividades realizadas por la Vivienda Tutelada de Hombres:

- Distintos Talleres: sexualidad, emociones, de respeto y de hábitos de alimentación saludables, de repostería, de goma eva, etc.
- Viajes de ocio
- Viaje aniversario en octubre a Oporto.
- Distintas actividades de Ocio como: Almuerzos, Cine, Bolera, Piscinas y playa, Oceanográfico...
- Cena fallera conjunta con Vivienda de mujeres.
- Celebración de cumpleaños de usuarios y educadoras
- Visitas al SPA
- Comida de navidad y amigo invisible.
- Jornadas de puertas abiertas con familiares
- Paseo en catamarán
- Jornadas Ricardo Tormo
- Concierto
- Cabalgata del año chino
- Feria
- Picnics
- Mercadillo solidario MAXI SOLIDARI

**-Algunas de las actividades de participación cultural realizadas en los talleres; A lo largo del año se ha participado de las distintas opciones que ofrece la ciudad de Valencia:**

- Museo histórico militar
- Museo del arroz
- Exposición del comic (Caixa Forum)
- Museo del tatuaje (Caixa Forum)
- Museo Ciencias Naturales
- Museo de la cerámica
- Palacio del Marqués de Dos Aguas

- Salida por las calles del casco histórico de Valencia
- Salida por el puerto de Valencia
- Salida a la playa del cabañal
- Salida a la playa de la Malvarrosa
- Salida en barco por la costa de Valencia
- Visita al Museo Fallero de Monteolivete
- Salida a la exposición del ninot indultat
- Salida por el cauce del río de Valencia
- Exposición Apolo 13
- Visita al parque Naturia
- Visita del Ciutat de Valencia (Estadio del Levante Club de Fútbol)

**-Algunas de las actividades que se han realizado En La Alquería, durante este año:**

-Participación en “Ecomaclet”, muestra de productos ecológicos en el barrio de Benimaclet. Finalizamos la estancia en el mes de febrero debido al cierre de la propia muestra.

Participación mensual desde marzo de 2022, en el mercado de proximidad del barrio de Benimaclet en la ciudad de Valencia, “Mercats de l’horta”.

Participación anual en la Feria Alternativa de Valencia.

Participación en el mercado extraordinario de proximidad por los precios justos realizado en el barrio de Benicalap, con el apoyo del Ayuntamiento y el consell alimentari.

Realización de visitas de grupos de personas a La Alquería, donde el alumnado imparte formación sobre el proyecto y sobre la alimentación saludable y sus beneficios a las personas visitantes.

Este año estamos realizando el Curso de agro compostaje de la mano de la Universidad Miguel Hernández de Elche. En su empeño por difundir por toda la Comunidad Valenciana los beneficios del compost y crear una red de Maestros agro-composteros.

El alumnado de la alquería participa periódicamente, en la puesta en marcha de varios huertos escolares y también huertos de ocio de barrios cercanos a La Alquería.

Realización del curso de manipulador de alimentos específico para venta directa, exigido en los mercados de proximidad para todo el alumnado.

Realización del curso de transformación de productos vegetales.



Este mes de agosto iniciamos una nueva colaboración con SVO, al acoger en la caja nido instalada, tres crías de lechuza. Llegan heridas o en situación de desamparo al centro de aves, en este caso de Madrid. Esta actividad se encuadra en el “Projecte mussols” de la Valenciana de Ornitología, cuyo objetivo final es la reintroducción de las aves en la naturaleza. Avistamiento del primer vuelo de las lechuzas en la alquería, a cargo de la SVO.

-Taller de egagrópilas a cargo de la SVO. El taller consiste en averiguar con que se alimentan las lechuzas, mediante el regurgitado (egagrópila)

### 3.REVISTA:

Esta iniciativa surge en 2017 de la necesidad de dar promoción y difusión de las actividades que se realizan en la Entidad a través de las distintas áreas que forman parte de ella.

En cada ejemplar se detalla todas las actividades que se llevan a cabo durante el trimestre, mediante la elaboración de artículos y la muestra de material gráfico. En 2023 se han publicado 4 ediciones de la revista.



#### 4.CALIDAD E IGUALDAD:

En septiembre de 2021 ha finalizado la vigencia del II Plan de Igualdad de la entidad, otorgado por la Consellería de Igualdad y Políticas Inclusivas. Se ha presentado el informe final referente al II Plan y esperamos el resultado favorable. En breve vamos a presentar el III plan de igualdad para su visado.

En Diciembre de 2018 obtuvimos, tras la superación de la auditoria externa de Certificación del Sistema de Gestión de la calidad según UNE-EN-ISO 9001:2015, el certificado y sello de calidad. Durante los años siguientes se han realizado las auditorias de seguimiento internas y externas, superándolas con éxito. En enero de 2023, tras superar la auditoria de recertificación el certificado estará en vigor hasta 2025 previo paso por las auditorías de seguimiento anuales correspondientes.

## 5. AGRADECIMIENTO:

Desde Bona Gent queremos transmitir nuestro más sincero agradecimiento a:

- Todas las personas socias y sus familias, por su confianza depositada en nosotros, generando el ambiente cálido y cercano que nos caracteriza.
- Todas las personas voluntarias por su compromiso y lucha, que han decidido elegir para realizar su labor solidariamente a nuestra (vuestra, también) Asociación, y sin las cuales no podríamos existir.
- Las amigas y los amigos, y las personas que han financiado de forma solidaria, y que han colaborado con nosotros desinteresadamente.
- El equipo humano, a la vez que profesional, que hace posible el excelente funcionamiento de nuestros servicios.
- A todos los agentes públicos, privados y entidades colaboradoras que han creído en nosotras/os, apostando por nuestros proyectos, programas y actividades.

# ¡GRACIAS a TODAS LAS PERSONAS y ENTIDADES QUE NOS AYUDAN!

### Entidades públicas o privadas colaboradoras:



Con la colaboración de:





Empresas colaboradoras:





Francis Montesinos





*¡Gracias!*



